



**EXTRAIT DU REGISTRE DES DELIBERATIONS
DU CONSEIL MUNICIPAL DE LA VILLE D'AIX
EN PROVENCE N° DL.2017-494**

Séance publique du

10 novembre 2017

**Présidence de Maryse JOISSAINS MASINI
Maire d'Aix-en-Provence Vice-Président de la
Métropole Aix-Marseille-Provence Président du
Conseil de Territoire du Pays d'aix**

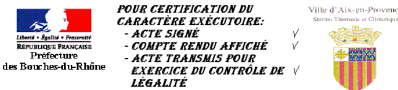
Accusé de réception en préfecture
Identifiant : 013-211300017-20171110- lmc1121834-DE-1-1
Date de signature : 14/11/17
Date de réception : lundi 13 novembre 2017
 <p>POUR CERTIFICATION DU CARACTÈRE EXÉCUTOIRE: - ACTE SIGNÉ ✓ - COMPTE RENDU AFFICHÉ ✓ - ACTE TRANSMIS POUR EXERCICE DU CONTRÔLE DE LÉGALITÉ ✓</p>

**OBJET : LE GRAND ARBOIS - SERVITUDE EN TREFOND SUR LES PARCELLES COMMUNALES
CADASTRÉES LC n°1 LC n°10 ET LD n°24 AU PROFIT DE LA SOCIÉTÉ DU CANAL DE PROVENCE**

Le 10 novembre 2017 à 10h30, le Conseil Municipal de la Commune d'Aix-en-Provence s'est réuni en session Ordinaire dans la salle de ses délibérations, à l'Hôtel-de-Ville, sur la convocation qui lui a été adressée par Mme Maryse JOISSAINS-MASINI, Maire, le 03/11/2017, conformément aux articles L 2121-10 et L 2121-12 du Code Général des Collectivités Territoriales.

Etaient Présents :

Monsieur Ravi ANDRE, Madame Dominique AUGÉY, Madame Abbassia BACHI, Monsieur Edouard BALDO, Monsieur Moussa BENKACI, Madame Charlotte BENON, Madame Odile BONTHOUX, Monsieur Jacques BOUDON, Monsieur Jean BOULHOL, Monsieur Jean-Pierre BOUVET, Monsieur Raoul BOYER, Madame Danièle BRUNET, Monsieur Lucien-Alexandre CASTRONOVO, Monsieur Maurice CHAZEAU, Eric CHEVALIER, Madame Noelle CICCOLINI-JOUFFRET, Madame Charlotte DE BUSSCHERE, Monsieur Philippe DE SAINTDO, Monsieur Gérard DELOCHE, Madame Brigitte DEVESA, Madame Sylvaine DI CARO, Monsieur Sylvain DIJON, Madame Michele EINAUDI, Monsieur Alexandre GALLESSE, Monsieur Hervé GUERRERA, Madame Souad HAMMAL, Madame Muriel HERNANDEZ, Madame Sophie JOISSAINS, Madame Maryse JOISSAINS MASINI, Madame Gaele LENFANT, Madame Irène MALAUZAT, Madame Reine MERGER, Mme Arlette OLLIVIER, Madame Liliane PIERRON, Monsieur Jean-Jacques POLITANO, Monsieur Christian ROLANDO, Madame Catherine ROUVIER, Madame Danielle SANTAMARIA, Madame Marie-Pierre SICARD - DESNUELLE, Madame Catherine SILVESTRE, Madame Josyane SOLARI, Monsieur Jules SUSINI, Monsieur Francis TAULAN, Madame Françoise TERME, Monsieur Michael ZAZOUN.

Excusés avec pouvoir donné conformément aux dispositions de l'article L 2121-20 du Code Général des Collectivités Territoriales:

Madame Patricia BORRICAND à Monsieur Jean BOULHOL, Monsieur Gérard BRAMOULLÉ à Madame Maryse JOISSAINS MASINI, Monsieur Laurent DILLINGER à Madame Sophie JOISSAINS, Monsieur Gilles DONATINI à Madame Marie-Pierre SICARD - DESNUELLE, Monsieur Claude MAINA à Monsieur Francis TAULAN, Monsieur Stéphane PAOLI à Monsieur Maurice CHAZEAU, Madame Karima ZERKANI-RAYNAL à Madame Charlotte BENON.

Excusés sans pouvoir :

Monsieur Jacques AGOPIAN, Madame Coralie JAUSSAUD, Monsieur Jean-Marc PERRIN.
Secrétaire : Jean BOULHOL

Madame Odile BONTHOUX donne lecture du rapport ci-joint.



D.G.A.S - Etudes Juridiques, Marchés
Publics et Patrimoine Communal
Direction du Foncier & Gestion du
Patrimoine

RAPPORT POUR
LE CONSEIL MUNICIPAL
DU 10 NOVEMBRE 2017

Nomenclature : 3.2
Aliénations

RAPPORTEUR : Madame Odile BONTHOUX

Politique Publique : 04-AMENAGEMENT ET GESTION DE L'ESPACE URBAIN

OBJET : LE GRAND ARBOIS - SERVITUDE EN TREFOND SUR LES PARCELLES COMMUNALES CADASTRÉES LC N°1 LC N°10 ET LD N°24 AU PROFIT DE LA SOCIÉTÉ DU CANAL DE PROVENCE- Décision du Conseil

Mes Chers Collègues,

Dans le cadre du renforcement de la qualité de desserte sur la Commune de Velaux, pour rénovation de son réseau et la pose de nouvelles canalisations, la société du Canal de Provence (SCP) a demandé la création d'une servitude d'aqueduc et de passage sur les parcelles communales cadastrées section LC n°1, n°10 et section LD n°24.

Cette servitude s'étend sur 3m de large et 1m de profondeur sur les parcelles :

- LC n°1 sur 90m de longueur,
- LC n°10 sur 235m de longueur avec création d'un regard de comptage 6,05m X 2,30m,
- LD n°24 sur 20m de longueur.

Les services des Domaines ont évalué la servitude à 315 euros H.T.

Ces travaux seront pris totalement en charge par la Société du Canal de Provence selon les règles et normes en vigueur.

Compte tenu de l'intérêt général des travaux, il peut être envisagé de consentir cette servitude à 1 € symbolique.

En conséquence, Mes Chers Collègues, je vous demande de bien vouloir :

- **DECIDER** la création de servitude d'aqueduc et de passage au profit de la SCP sur les parcelles cadastrées section LC n°1 et n°10, section LD n°24 pour la somme de 1 € symbolique.

- **AUTORISER** Madame le Maire ou l'Adjoint délégué au Foncier à signer le ou les actes à intervenir, ainsi que toutes les pièces qui en seraient la suite ou la conséquence.

DL.2017-494 - LE GRAND ARBOIS - SERVITUDE EN TREFOND SUR LES PARCELLES
COMMUNALES CADASTRÉES LC N°1 LC N°10 ET LD N°24 AU PROFIT DE LA SOCIÉTÉ
DU CANAL DE PROVENCE-

Présents et représentés	: 52
Présents	: 45
Abstentions	: 0
Non participation	: 1
Suffrages Exprimés	: 51
Pour	: 51
Contre	: 0

Ont voté contre

NEANT

Se sont abstenus

NEANT

N'ont pas pris part au vote
Irène MALAUZAT

Le Conseil Municipal a Adopté à l'unanimité
le rapport qui précède.

Ont signé Maryse JOISSAINS MASINI, Maire

Président de séance et les membres du conseil présents :

L'adjoint délégué,
Reine MERGER



1 « Toute décision individuelle peut faire l'objet d'un recours devant le Tribunal administratif de Marseille, dans un délai de deux mois à compter de sa notification. Dans ce délai, il peut être présenté un recours gracieux prorogeant le délai de recours contentieux ...»

LC 1, LC 10, LD 24 SERV.SCP LE GD ARBOIS PDS

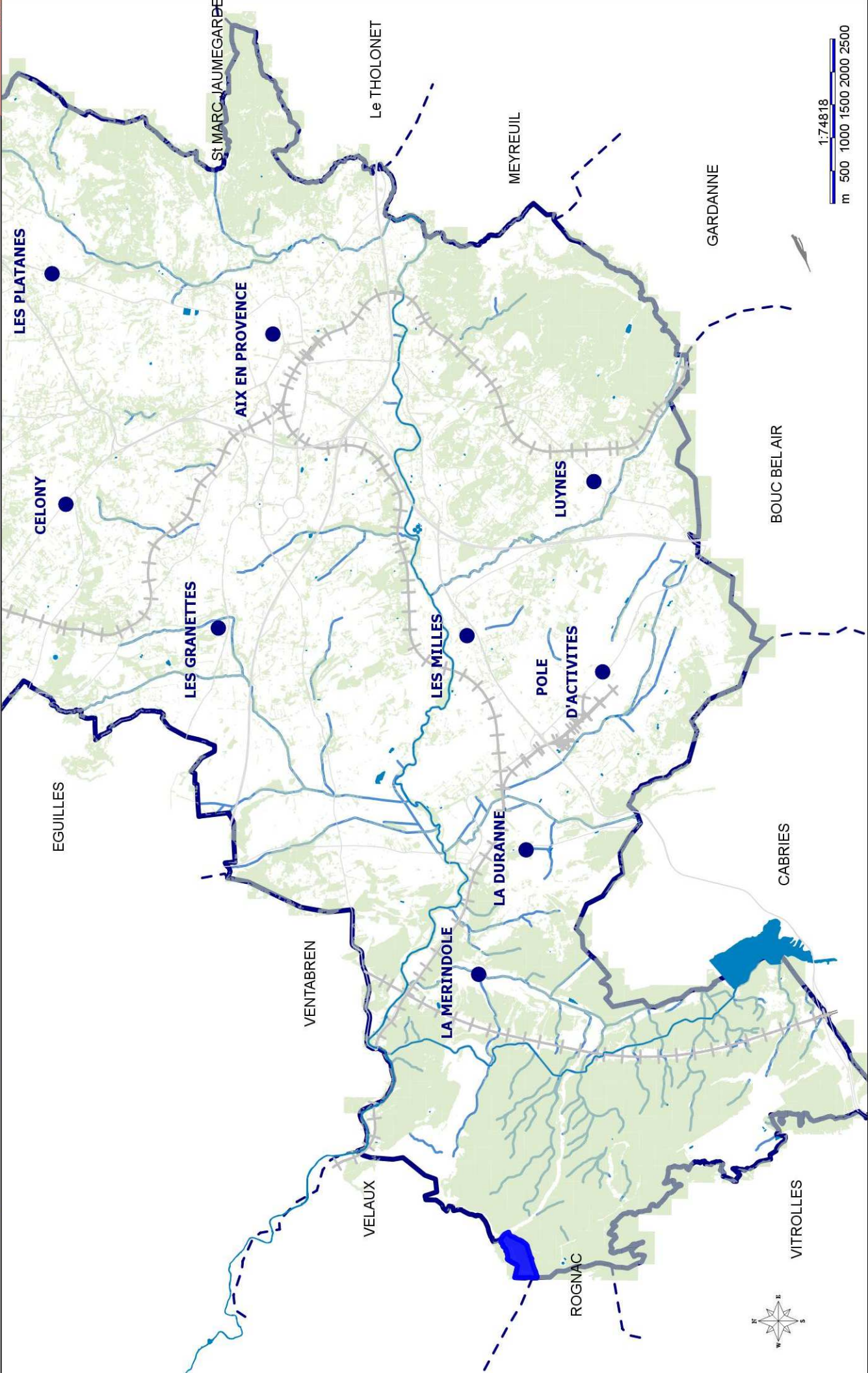

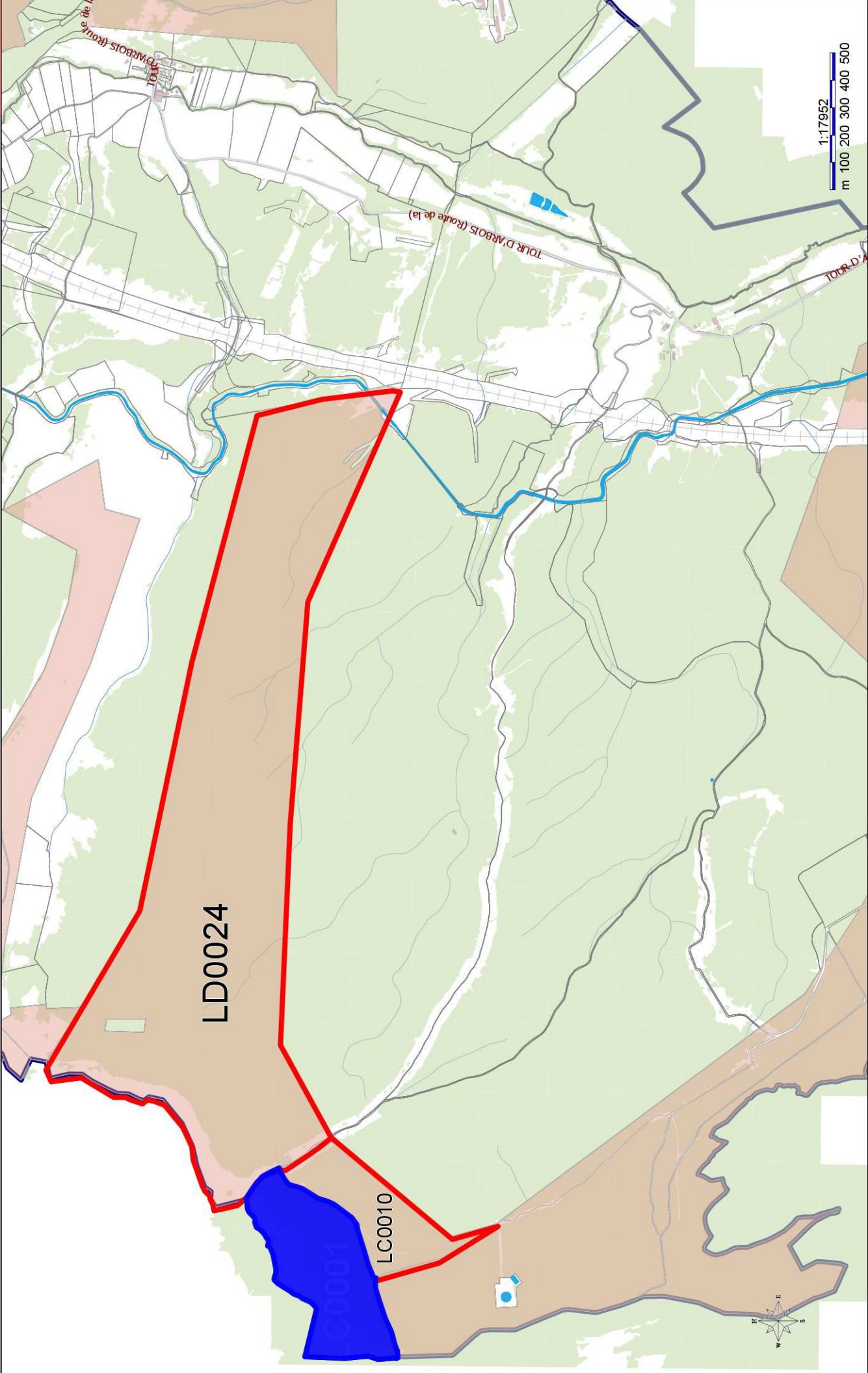

LC 1, LC 10, LD 24 SERV. SCP LE GD ARBOIS CAD

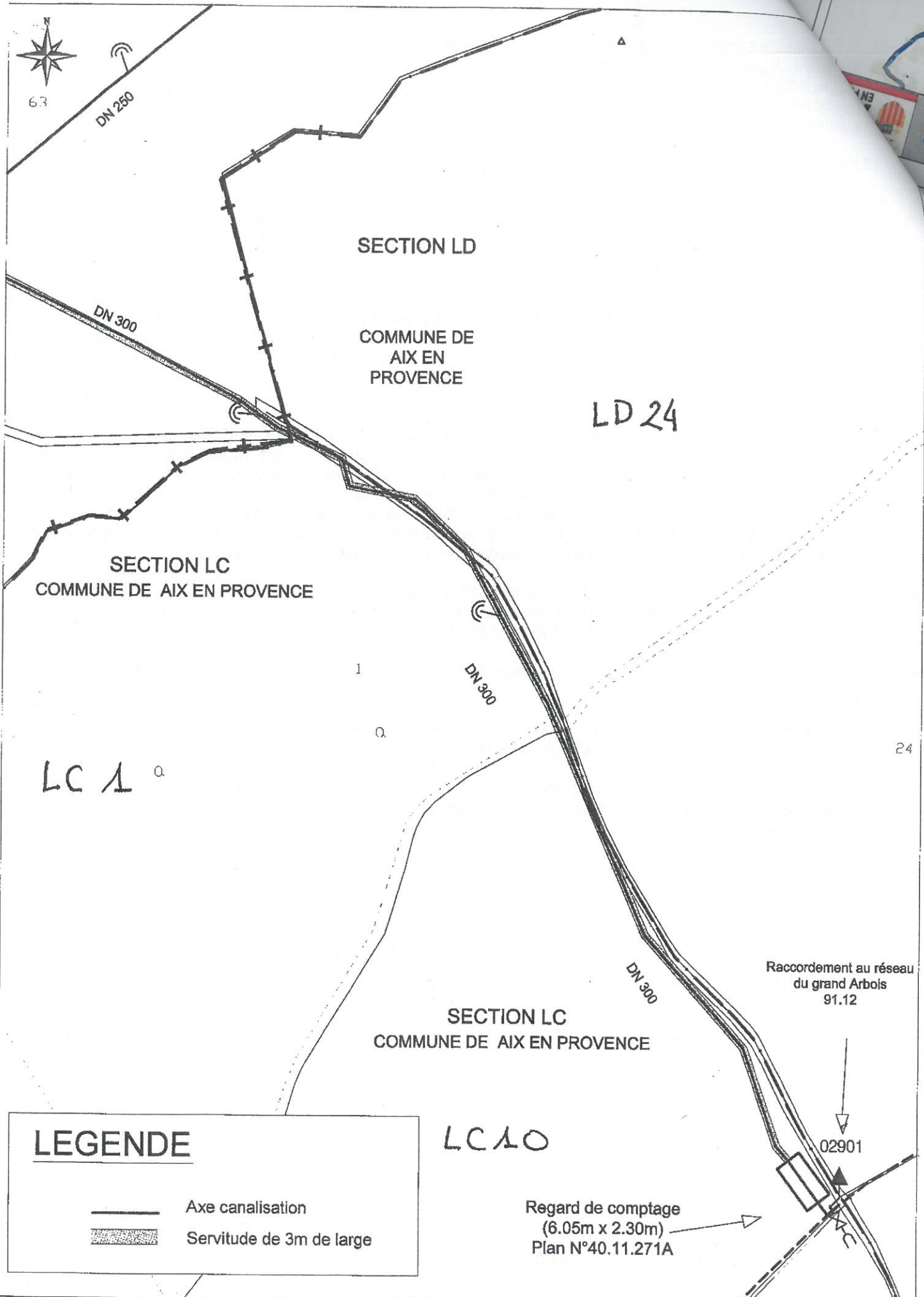



LEGENDE

-  Axe canalisation
-  Servitude de 3m de large

Le 11/08/2017

DIRECTION GÉNÉRALE DES FINANCES PUBLIQUES

DIRECTION RÉGIONALE DES FINANCES PUBLIQUES DE PROVENCE-ALPES-CÔTE D'AZUR ET
DU DÉPARTEMENT DES BOUCHES-DU-RHÔNE

Pôle Gestion publique

Division France Domaine

Service des évaluations

16, rue Borde

13357 MARSEILLE CEDEX 20

Téléphone : 04.91.17.91.17

drfip13.pgp.domaine@dgfip.finances.gouv.fr

POUR NOUS JOINDRE :

Affaire suivie par : Christine BOUTILLIER

Téléphone : 04 42 37 54 29

christine.boutillier@dgfip.finances.gouv.fr

Réf : AVIS n° 2017-001V0772

Le Directeur régional des Finances publiques
de Provence-Alpes-Côte d'Azur
et du département des Bouches-du-Rhône

à

Madame le Maire

Direction du Foncier et Gestion du Patrimoine

Hôtel de Ville

CS 30715

13616 AIX EN PROVENCE CEDEX 1

MAIRIE AIX EN PROVENCE

SERVICE COURRIER

N° MAARCH :

ARRIVEE

24 AOUT 2017

130728

AVIS du DOMAINE sur la VALEUR VÉNALE

ENREGISTRÉ INFORMATIQUEMENT

DÉSIGNATION DU BIEN : SERVITUDE D'AQUEDUC ET DE PASSAGE - SECTION LC PARCELLES 1P ET 10P ET SECTION LD PARCELLE 24

ADRESSE DU BIEN : LE GRAND ARBOIS - AIX EN PROVENCE

VALEUR VÉNALE DE LA SERVITUDE : 315 €

1 - SERVICE CONSULTANT

Commune d'AIX EN PROVENCE

Direction Générale Adjointe Etudes Juridiques,

Marchés Publics et Patrimoine Communal

Direction Foncier et Gestion du Patrimoine

AFFAIRE SUIVIE PAR :

Mme Muriel MAS

2 - DATE DE CONSULTATION

: 28/03/2017

DATE DE RÉCEPTION

: 24/04/2017

DATE DE VISITE

: bien non visité

DATE DE CONSTITUTION DU DOSSIER « EN ÉTAT »

: 24/04/2017



3 - OPÉRATION SOUMISE À L'AVIS DU DOMAINE - DESCRIPTION DU PROJET ENVISAGÉ

- Projet d'octroi d'une servitude d'aqueduc et de passage au profit de la SCP
- Détermination de la valeur de cette servitude

4 - DESCRIPTION DU BIEN

Référence cadastrale : section LC parcelles n°1p et 10p et section LD parcelle n°24p

Description du bien : parcelles en nature de landes et futaies résineuses

Emprise : 1 049 m² - Profondeur présumée inférieure à 3 m.

5 – SITUATION JURIDIQUE

- nom du propriétaire : Commune d'Aix en Provence
- origine de propriété : ancienne et /ou sans incidence sur l'évaluation
- situation d'occupation : bien présumé libre de toute occupation.

6 – URBANISME ET RÉSEAUX

PLU approuvé 23/07/2015 et opposable aux tiers depuis le 03/09/2015

Zone Naturelle N

7 – DÉTERMINATION DE LA VALEUR VÉNALE

La valeur vénale est déterminée par la méthode d'évaluation par comparaison qui consiste à fixer la valeur vénale ou locative à partir de l'étude objective des mutations de biens similaires ou se rapprochant le plus possible de l'immeuble à évaluer sur le marché immobilier local. Au cas particulier, cette méthode est utilisée car il existe un marché immobilier local avec des biens comparables ou assimilables à celui du bien à évaluer.

La valeur de la servitude d'aqueduc et de passage à constituer au profit de la SCP sur une emprise foncière de 1049 m² et une profondeur présumée inférieure à 3 m, est estimée à 315 € H.T.

8 – DURÉE DE VALIDITÉ

12 mois

9 – OBSERVATIONS PARTICULIÈRES

Il n'est pas tenu compte dans la présente évaluation des surcoûts éventuels liés à la recherche d'archéologie préventive, de présence d'amiante, de termites et des risques liés au saturnisme, de plomb ou de pollution des sols.

L'évaluation contenue dans le présent avis correspond à la valeur vénale actuelle. Une nouvelle consultation du Domaine serait nécessaire si l'opération n'était pas réalisée dans le délai ci-dessus, ou si les règles d'urbanisme, notamment celles de constructibilité, ou les conditions du projet étaient appelées à changer.

Elle n'est, au surplus, valable que pour une acquisition réalisable uniquement dans les conditions du droit privé. Une nouvelle consultation serait indispensable si la procédure d'expropriation était effectivement engagée par l'ouverture de l'enquête préalable à la déclaration d'utilité publique.

Pour l'Administrateur Général des Finances Publiques,
Directeur Régional des Finances Publiques de
Provence-Alpes-Côte d'Azur et du département
des Bouches-du-Rhône, et par délégation,
L'inspecteur des Finances Publiques,

Evaluateur



Christine BOUTILLIER