



**EXTRAIT DU REGISTRE DES DELIBERATIONS
DU CONSEIL MUNICIPAL DE LA VILLE D'AIX
EN PROVENCE N° DL.2015-395**

Séance publique du

28 septembre 2015

Présidence de **Maryse JOISSAINS MASINI**
Maire d'Aix-en-Provence Président de la
Communauté du Pays d'Aix

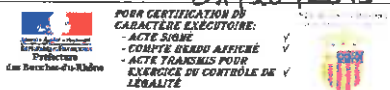
Accusé de réception en préfecture
Identifiant :
Date de signature : 01/10/2015
Date de réception : 01/10/2015
 <p>POUR CERTIFICATION DU CARACTÈRE EXECUTOIRE: - ACTE SÛRE - COMPTE RENDU AFFICHÉ - ACTE TRANSMIS POUR L'EXERCICE DU CONTRÔLE DE LÉRALITÉ</p>

**OBJET : INFORMATION DU CONSEIL - CONVENTION DE CONCESSION DU STATIONNEMENT
PAYANT DU 29 DECEMBRE 1986. RAPPORT DU DELEGATAIRE EXERCICE 2014.**

Le 28 septembre 2015 à 15h30, le Conseil Municipal de la Commune d'Aix-en-Provence s'est réuni en session Ordinaire dans la salle de ses délibérations, à l'Hôtel-de-Ville, sur la convocation qui lui a été adressée par Mme Maryse JOISSAINS-MASINI, Maire, le 22/09/2015, conformément aux articles L 2121-10 et L 2121-12 du Code Général des Collectivités Territoriales.

Etaient Présents :

Madame Dominique AUGÉY, Madame Abbassia BACHI, Monsieur Edouard BALDO, Monsieur Moussa BENKACI, Madame Charlotte BENON, Madame Christine BERNARD, Madame Odile BONTHOUX, Monsieur Jacques BOUDON, Monsieur Jean-Pierre BOUVET, Monsieur Raoul BOYER, Monsieur Gérard BRAMOULLÉ, Madame Danièle BRUNET, Monsieur Lucien-Alexandre CASTRONOVO, Monsieur Maurice CHAZEAU, Monsieur Eric CHEVALIER, Madame Noëlle CICCOLINI-JOUFFRET, Madame Charlotte DE BUSSCHERE, Monsieur Philippe DE SAINTDO, Madame Brigitte DEVESA, Madame Sylvaine DI CARO, Monsieur Sylvain DIJON, Monsieur Laurent DILLINGER, Monsieur Gilles DONATINI, Monsieur Alexandre GALLESSE, Monsieur Jean-Christophe GROSSI, Monsieur Hervé GUERRERA, Madame Souad HAMMAL, Madame Coralie JAUSSAUD, Madame Maryse JOISSAINS MASINI, Madame Gaëlle LENFANT, Madame Irène MALAUZAT, Madame Reine MERGER, Monsieur Stéphane PAOLI, Monsieur Jean-Marc PERRIN, Madame Liliane PIERRON, Monsieur Jean-Jacques POLITANO, Monsieur Christian ROLANDO, Madame Danielle SANTAMARIA, Madame Marie-Pierre SICARD - DESNUELLE, Madame Catherine SILVESTRE, Madame Josyane SOLARI, Monsieur Jules SUSINI, Monsieur Francis TAULAN, Madame Françoise TERME, Monsieur Michael ZAZOUN, Madame Karima ZERKANI-RAYNAL.

Excusés avec pouvoir donné conformément aux dispositions de l'article L 2121-20 du Code Général des Collectivités Territoriales:

Monsieur Jacques AGOPIAN à Monsieur Jean-Jacques POLITANO, Monsieur Ravi ANDRE à Monsieur Michael ZAZOUN, Madame Patricia BORRICAND à Monsieur Francis TAULAN, Monsieur Gerard DELOCHE à Madame Danielle SANTAMARIA, Madame Michèle EINAUDI à Madame Gaëlle LENFANT, Madame Muriel HERNANDEZ à Madame Marie-Pierre SICARD - DESNUELLE, Madame Sophie JOISSAINS à Madame Dominique AUGÉY, Madame Catherine ROUVIER à Monsieur Raoul BOYER.

Excusés sans pouvoir :

Monsieur Claude MAINA.
Secrétaire : Sylvain DIJON

Monsieur Eric CHEVALIER donne lecture du rapport ci-joint.



D.G.A.S - Etudes Juridiques, Marchés
Publics et Patrimoine Communal
Direction du Foncier & Gestion du
Patrimoine

RAPPORT POUR
LE CONSEIL MUNICIPAL
DU 28 SEPTEMBRE 2015

Nomenclature : 3.5
Autres actes de gestion du domaine public

RAPPORTEUR : Monsieur Eric CHEVALIER

Politique Publique : 02-VIE INSTITUTIONNELLE

**OBJET : INFORMATION DU CONSEIL - CONVENTION DE CONCESSION DU
STATIONNEMENT PAYANT DU 29 DECEMBRE 1986. RAPPORT DU DELEGATAIRE
EXERCICE 2014.- Information du Conseil**

Mes Chers Collègues,

La SEMEPA, conformément aux dispositions de l'article L 1411.3 du Code Général des Collectivités Territoriales, a transmis à la Commune d'Aix-en-Provence, le rapport retraçant l'activité de la concession du stationnement payant pour l'année 2014, dont la gestion lui a été confiée par convention du 29 Décembre 1986.

Vous trouverez, ci-annexé, le document élaboré par la SEMEPA.

Je vous rappelle, qu'au titre de la convention susvisée, la SEMEPA gère, en effet, les parcs bâtis : Bellegarde, Cardeurs, Carnot, Méjanes, Mignet, Pasteur, Signoret et le stationnement payant sur voirie (soit 3 420 places).

En conséquence, je vous demande, Mes Chers Collègues, de bien vouloir :

- **PRENDRE ACTE** du rapport d'activité pour l'exercice 2014 de la DSP du 29 décembre 1986, portant gestion du stationnement sur voirie et des parcs de stationnement : Bellegarde, Cardeurs, Carnot, Méjanes, Mignet, Pasteur, Signoret.

DL.2015-395 - INFORMATION DU CONSEIL - CONVENTION DE CONCESSION DU
STATIONNEMENT PAYANT DU 29 DECEMBRE 1986. RAPPORT DU DELEGATAIRE
EXERCICE 2014.- Information du Conseil

Le Conseil Municipal a pris connaissance du présent rapport et le convertit en délibération. Ont signé
Maryse JOISSAINS MASINI, Maire

Président de séance et les membres du conseil présents :

Le Maire,
Maryse JOISSAINS MASINI

Compte-rendu de la délibération affiché le : 01/10/2015
(articles L2121-25 et R 2121-11 du C.G.C.T.)

BORDEREAU D'ENVOI
(AR à envoyer à : assemblees@mairie-aixenprovence.fr)

92-15

Commune d' Aix en Provence
à
M. le sous-préfet d'Aix-en-Provence

DIRECTION / SERVICE : Direction des Assemblées

SOUS-PREFECTURE
AIX EN PROVENCE

CONSEIL MUNICIPAL DU 28 septembre 2015

01 OCT. 2015

COURRIER ARRIVE

01.01 DL.2015-355	ELECTION DES CONSEILLERS METROPOLITAINS
02.06 DL.2015-388	INFORMATION DU CONSEIL - COMMUNICATION DU RAPPORT D'ACTIVITÉS ET DU COMPTE ADMINISTRATIF 2014 DE LA COMMUNAUTÉ DU PAYS D'AIX
02.07 DL.2015-389	INFORMATION DU CONSEIL - RAPPORT D'ACTIVITES SACOGIVA POUR L'EXERCICE 2014.
02.08 DL.2015-390	INFORMATION DU CONSEIL - RAPPORT D'ACTIVITES SEMEPA POUR L'EXERCICE 2014
02.09 DL.2015-391	INFORMATION DU CONSEIL - RAPPORT D'ACTIVITES SPLA PAYS D'AIX TERRITOIRES POUR L'EXERCICE 2014.
02.11 DL.2015-393	INFORMATION DU CONSEIL - DELEGATION DE SERVICE PUBLIC POUR LA GESTION DES CRECHES, CENTRES DE LOISIRS ET AUTRES STRUCTURES PETITE ENFANCE DE LA VILLE D'AIX-EN-PROVENCE - COMPTE RENDU D'ACTIVITES DU DELEGATAIRE - ANNEE 2014
02.12 DL.2015-394	INFORMATION DU CONSEIL - DÉLÉGATION DE SERVICE PUBLIC "CREMATORIUM ET PARC MÉMORIAL DE PROVENCE - RAPPORT ANNUEL DU DÉLÉGATAIRE SUR L'EXERCICE 2014
02.13 DL.2015-395	INFORMATION DU CONSEIL - CONVENTION DE CONCESSION DU STATIONNEMENT PAYANT DU 29 DECEMBRE 1986. RAPPORT DU DELEGATAIRE EXERCICE 2014.
02.14 DL.2015-396	INFORMATION DU CONSEIL - PARKING ROTONDE. CONVENTION DE DELEGATION DE SERVICE PUBLIC DU 24 OCTOBRE 2003. RAPPORT DU DELEGATAIRE EXERCICE 2014.
04.08 DL.2015-409	RENOUVELLEMENT DE LA CONCESSION D'AMÉNAGEMENT DE LA ZONE D'AMÉNAGEMENT CONCERTÉE DITE DU PARC DE LA DURANNE- AUTORISATION DU LANCEMENT DE LA CONSULTATION- APPROBATION DU CAHIER DES CHARGES- DÉSIGNATION DE LA COMMISSION D'AMÉNAGEMENT DÉCISION DU CONSEIL.

05.01
DL.2015-416

MISSION DE MAITRISE D'ŒUVRE POUR LA REQUALIFICATION
DES PLACES DE LA MADELEINE, DES PRÊCHEURS, VERDUN,
DES RUES ADJACENTES DU PALAIS MONCLAR ET DE LA RUE
THIERS - RENOUELEMENT DES MEMBRES DU JURY

SOUS-PREFECTURE
AIX EN PROVENCE

01 OCT. 2015

COURRIER ARRIVE



CONCESSION DU STATIONNEMENT PAYANT

A

AIX-EN-PROVENCE

CONCESSION DU 29 DECEMBRE 1986

EXERCICE 2014

RAPPORT DU CONCESSIONNAIRE AU CONCEDANT

CONFORMEMENT AUX DISPOSITIONS DE LA LOI

N° 95-127 DU 8 FEVRIER 1995

ACTIVITE STATIONNEMENT

En vertu d'un contrat de concession en date du 29 décembre 1986 et de ses avenants successifs, la S.E.M.E.P.A. est concessionnaire du stationnement payant à Aix-en-Provence.

La concession comprend sept parcs de stationnement :

- BELLEGARDE 340 places – ouvert en 1977
 - CARDEURS 119 places – ouvert en 1977
 - CARNOT 675 places – ouvert en 1977 pour 320 places étendu en 1989
 - PASTEUR 645 places – ouvert en 1978 pour 415 places et agrandi en 1987 et 1997
 - MIGNET 810 places – ouvert en novembre 1991 pour 500 places et ouverture de l'extension de 310 places en août 2010.
 - SIGNORET 300 places – ouvert en octobre 1993
 - MEJANES 800 places – ouvert en octobre 1992
- La concession comprend en outre 3300 places de stationnement sur voirie.

L'avenant n°16 au contrat de concession, en date du 30 août 2004 a pris acte du retrait de la concession des parcs de stationnement Thomson (450 places), Villevieille (30 places), Aigle d'or (50 places), Passage à niveau (130 places), Lapierre (450 places), et Gare Routière (360 places) tous situés sur l'emprise de l'opération d'aménagement Sextius Mirabeau, pour permettre la réalisation de la dite opération.

En outre dans le cadre du rachat du bâtiment de la poste avenue des Belges, l'aménagement d'un centre de distribution du courrier a dû être réalisé au Parking Pasteur avec l'accord de la municipalité. Ces travaux ont conduit à la suppression de 35 places de stationnement.

En ce qui concerne le parking MEJANES, il convient de rappeler que le Conseil Municipal du 18 décembre 1997 a décidé le rachat de la concession, pour la confier à la S.E.M.E.P.A.

Par ailleurs, la S.E.M.E.P.A. exploite depuis début 1977, le stationnement payant sur voirie, 3 300 places étant disponibles à ce jour (dont 66 pour les personnes à mobilité réduite, GIC-GIG). Les 198 horodateurs en service à ce jour ont été renouvelés entre 2011 et 2012, permettant le paiement par carte bancaire. Ils sont tous alimentés par des panneaux solaires. L'investissement total est supérieur à un million d'Euros.

Il faut noter que la politique de gestion du centre ville devrait conduire à supprimer des emplacements de façon régulière en plein centre, et l'offre complémentaire quand elle existe, se trouve de plus en plus éloignée (création de zones de stationnements aux Milles et au Pont de l'Arc en 2011).

Dans les parcs en ouvrage, sur les sept dernières années, la fréquentation horaire intégrant les entrées payantes et les sorties gratuites (≤ 30 minutes comprises) dans les parcs de stationnement a évolué de la façon suivante :

PARCS	2008	2009	2010	2011	2012	2013	2014
Bellegarde	297 503	308 821	312 499	298 096	308 874	337 225	318 431
Cardeurs	151 981	153 242	146 509	165 927	165 344	162 603	164 696
Carnot	331 763	346 860	336 161	336 126	314 030	338 800	327 090
Pasteur	327 553	329 785	326 905	340 563	343 251	355 462	360 662
Mignet	460 326	467 500	454 836	610 331	611 934	656 766	660 315
Signoret	10 670	14 442	13 816	13 633	13 630	17 304	20 440
Méjanès	159 783	163 385	168 379	178 223	173 866	180 234	199 010
TOTAUX	1 739 579	1 784 035	1 759 105	1 942 899	1 930 929	2 048 394	2 050 644

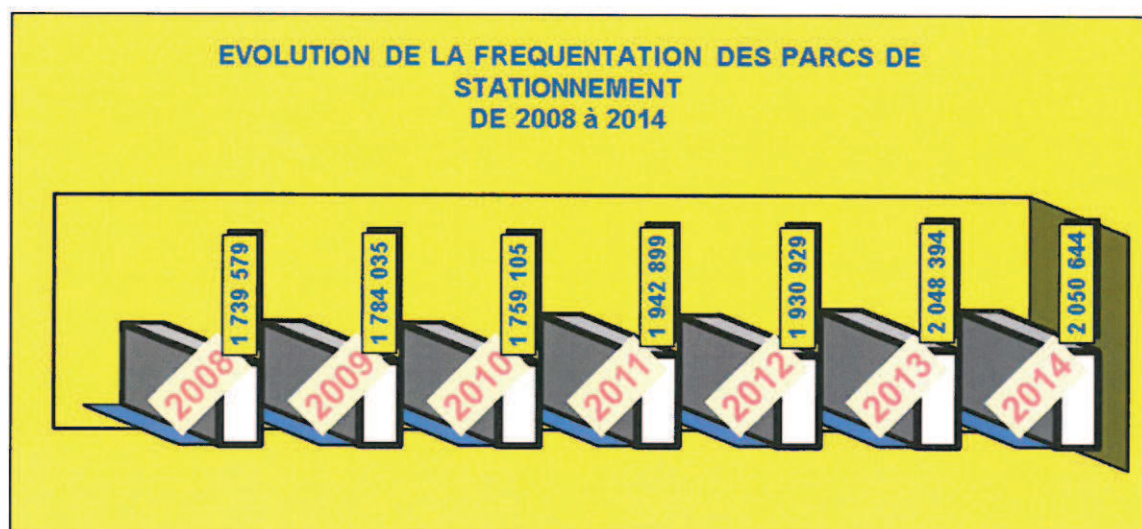

La difficulté à trouver des places de stationnement en voirie, constitue un élément important dans l'augmentation de la fréquentation des parkings.

L'attractivité du centre-ville et de ses commerçants participent à ce taux de rotation élevé dans les parcs. C'est un cercle vertueux que la présence des parkings pour favoriser les commerces de centre-ville. Les parkings relais n'ont pas cette destination de service de proximité pour les commerces mais plus un service pour du stationnement longue durée à la journée.

Nombre d'utilisateurs ayant stationné gratuitement moins d'une demi-heure dans chaque parc :

PARCS	Année 2014				
Bellegarde et Signoret	→ 41 460	entrées gratuites	→ 45 487	en 2013	
Carnot	→ 18 963	entrées gratuites	→ 20 184	en 2013	
Pasteur	→ 44 797	entrées gratuites	→ 44 767	en 2013	
Mignet	→ 52 635	entrées gratuites	→ 53 002	en 2013	
Méjanès	→ 26 804	entrées gratuites	→ 24 978	en 2013	

Soit un total de : **184 659** stationnements de moins d'une demi-heure contre 188 418 en 2013.

La montée en puissance du parc Rotonde (ne faisant pas l'objet de cette concession) permet la redistribution de l'offre de stationnement dans toute la Ville et continue de recréer une offre dans des parcs qui étaient auparavant souvent saturés.

Dans le détail et compte tenu des places occupées par les abonnés, la fréquentation horaire des parcs s'établit comme suit en 2014 :

ANNEE 2014									
Données statistiques									
Parc	Nb places	entrées totales A+B	A-entrées gratuites y compris 1/2 h gratuite*	B-entrées payantes	**recette horaire hors taxes	***places horaires	Taux de rotation	ticket moyen H.T	ticket moyen T.T.C
Bellegarde	340	318 431	44 854	273 577	774 829 €	258	3,38	2,83 €	3,40 €
Cardeurs	119	164 696	2 399	162 297	612 795 €	88	5,12	3,78 €	4,53 €
Carnot	675	327 090	23 186	303 904	990 263 €	345	2,60	3,26 €	3,91 €
Pasteur	645	360 662	47 846	312 816	856 270 €	231	4,27	2,74 €	3,28 €
Mignet	810	660 315	57 990	602 325	2 082 148 €	631	2,87	3,46 €	4,15 €
Signoret	300	20 440	325	20 115	58 084 €	40	1,39	2,89 €	3,47 €
Méjanès	800	199 010	29 801	169 209	451 770 €	262	2,08	2,67 €	3,20 €
	3 689	2 050 644	206 401	1 844 243	5 826 159 €	1 856	3,03	3,16 €	3,78 €

La fréquentation des parcs de stationnement par les usagers horaires s'apprécie en fonction d'un ratio appelé taux de rotation.

Il indique combien de véhicules occupent un même emplacement dans une journée de 24 heures.

Le ticket moyen T.T.C. représente la somme moyenne payée par chaque usager.

TARIFS 2014

Suite à la délibération du conseil municipal du 11 avril 2011, les seuls tarifs des parkings Mignet et Cardeurs ont été modifiés au 1^{er} juillet 2011, en ce qui concerne la première heure de nuit qui a été majorée de 50 centimes passant ainsi de 1€ à 1.50€ ; le tarif des autres parkings est inchangé depuis 2004.

ABONNEMENTS : TARIFS 2014

TARIFS 2014	BELLEGARDE CARNOT		CARDEURS	PASTEUR		MEJANES		MIGNET		SIGNORET	
	Résidant	Non Résidant		Résidant	Non Résidant	Résidant	Non Résidant	Résidant	Non Résidant	Résidant	Non Résidant
PAR MOIS	69€	90 €		61€	80 €	46€	75 €	84€	110 €	61€	80 €
PAR TRIMESTRE	207€	270 €		183€	240 €	138€	225 €	252€	330 €	183€	240 €
PAR SEMESTRE	414 €	540 €		366€	480 €	276€	450 €	504€	660 €	366€	480 €
PAR AN	760€	990 €		670€	880 €	488€	825 €	945€	1 210 €	670€	880 €
ABONNEMENTS DE NUIT	25€		35€	25€		25€		25€			
ABONNEMENTS MOTO TRIMESTRE	90€		90€	90€		90€		90€			

La structure des tarifs horaires est inchangée. Elle consiste à attribuer un certain nombre de minutes par euro payé.

Il faut noter que les tarifs des parcs Bellegarde, Carnot, Pasteur, Signoret et Mejanes n'ont pas été augmentés depuis 2004.

A titre indicatif, **1 032 388 transactions par carte bancaire** ont eu lieu pendant l'année **2014 pour un montant de 4 378 635 Euros.**

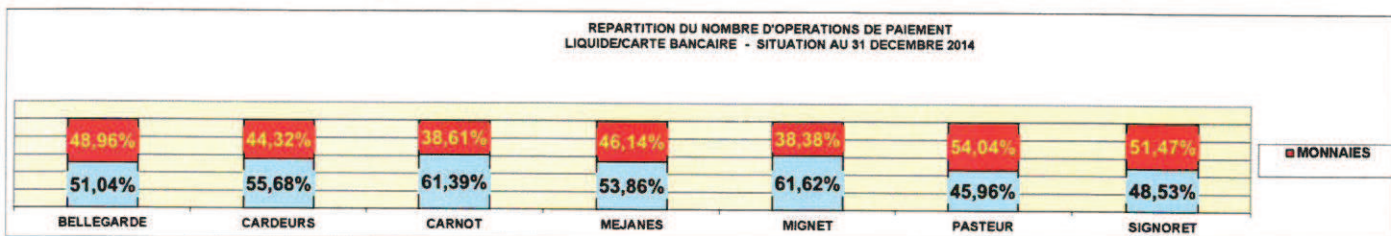
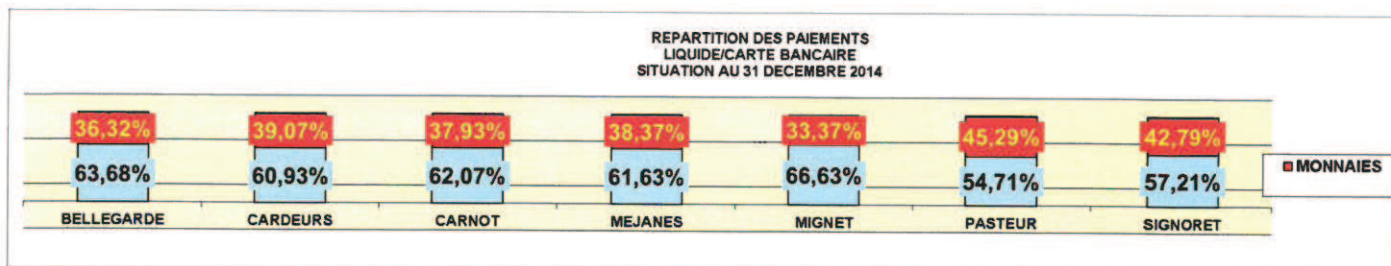

Par ailleurs, le nombre d'abonnés est très important et la plupart des demandes ne peut être satisfaite mais la redistribution de l'offre créée par la mise en service du parc Rotonde a permis de nouvelles attributions. Quelques amodiations sont vendues dans les parcs.

Au 31 décembre 2014, 315 contrats d'amodiations sont en cours.

Le tarif des amodiations a été fixé par le conseil municipal à 25.000 euros T.T.C. pour 30 ans et 30.000 euros T.T.C. pour 50 ans.

Il faut noter que le Conseil d'Administration a autorisé le stationnement des deux roues motorisées dans les parcs, ce qui semble satisfaire en particulier les utilisateurs habitant dans le centre ville. Le tarif de l'abonnement a été fixé à 30 euros par mois.

Au 31 décembre 2014 la situation des abonnés dans les parcs était la suivante :

Parcs	abonnés permanents	Variation	abonnés Mairie	Amodiations	Total abos permanents	liste d'attente	abonnés MOTOS	abonnés de nuit
Bellegarde	113	+3	/	4	117	635	4	46
Cardeurs	0	/	/	0	0	-	3	44
Carnot	366	-12	9	96	471	333	8	26
Pasteur	495	+89	81	15	591	1047	4	30
Mignet	167	+3	14	75	256	1214	7	71
Signoret	344	+57	23	4	371	258	/	/
Méjanès	603	+24	60	105	768	96	8	12
TOTAUX	2088	+164	187	299	2 574	3583	34	229

Il faut noter que le parking Signoret reçoit de plus en plus de clients horaires.

Les parcs accueillent d'ailleurs des abonnés en surnombre (à titre d'exemple Signoret dont la capacité est de 300 places en reçoit 371).

La forte demande d'abonnements et, d'une façon générale, la fréquentation élevée s'expliquent en partie par des tarifs raisonnables. Les listes d'attente restent importantes.

► **Des abonnements de nuit** sont proposés aux habitants du centre ville. Ils permettent de stationner 24h/24h et d'entrer et sortir du parking autant de fois que le souhaite l'utilisateur. Cependant, deux zones de tarification sont facturées de façon différente :

➤ Tarification mensuelle forfaitaire pour la partie nuit, de 19h00 à 8h00 et le dimanche toute la journée, soit 102 heures par semaine,

➤ Tarification horaire pour les heures de jour, du lundi au samedi de 8h00 à 19h00, soit 66 heures par semaine.

Chaque mois l'abonné reçoit à son adresse une facture comportant le forfait de nuit pour le mois qui commence ; le prix des stationnements de jour, s'il y en a, est payé quotidiennement auprès des caisses automatiques.

Les tarifs des abonnements de nuit sont les suivants :

Tarifs forfaitaires mensuels pour les heures de nuit

* Parc Bellegarde	25 €
* Parc Carnot	25 €
* Parc Pasteur	25 €
* Parc Mignet	25 €
* Parc Méjanès	25 €
* Parc Cardeurs	35 €

Tarifs horaires pour les heures de jour :

PTH = 15€*	BELLEGARDE CARNOT	CARDEURS	PASTEUR	MEJANES	MIGNET	SIGNORET
HORAIRE DE JOUR 8H à 19H						
Moins d'une demi-heure	GRATUIT		GRATUIT	GRATUIT	GRATUIT	
1 €	40 mn	35 mn	45 mn	+50 mn	+35 mn	45 mn
1€ supplémentaire	+40 mn	+30 mn	+50 mn	+55 mn	+30 mn	+50 mn
1€ supplémentaire	+45 mn	+35 mn	+50 mn	+60 mn	+35 mn	+50 mn
1€ supplémentaire	+50 mn	+40 mn	+55 mn	+65 mn	+40 mn	+55 mn
1€ supplémentaire	+55 mn	+45mn	+55 mn	+65 mn	+45 mn	+55 mn
Par Euro supplémentaire	+55 mn	+50 mn	+55 mn	+65 mn	+50 mn	+55 mn
LA JOURNEE DE 24H	15 Euros	15 Euros	15 Euros	15 Euros	15 Euros	15 Euros

Par ailleurs, au 31 décembre 2014, sur les 7 parcs de stationnement exploités par la société, un seul fonctionne en 3 x 8 :

- ☛ Mignet

Six fonctionnent en 2 x 8 :

- ☛ Cardeurs
- ☛ Carnot
- ☛ Méjanes
- ☛ Bellegarde
- ☛ Pasteur
- ☛ Signoret (piloté depuis Bellegarde)

Dans ces derniers, une société prestataire de services assume depuis le 1^{er} décembre 2012, avec des agents de sécurité de qualification SSIAP1, la sécurité des parkings la nuit, dimanches et jours fériés ; le nettoyage des parkings étant assuré par une société de nettoyage chaque jour de l'année de 4h00 à 7h00, avec des moyens humains ajustés disposant des matériels adaptés (auto laveuses etc...).

Enfin le parking **Signoret**, qui n'héberge quasiment que des abonnés, est géré à distance par le personnel du parking Bellegarde éloigné de moins de 150 mètres.

► **Les services de la société** procèdent à la rénovation des parcs les plus anciens pour les rapprocher des prestations plus actuelles comme celles fournies au parking Mignet lors de son extension.

La SEMEPA a remplacé ses véhicules d'intervention et de maintenance par des véhicules 100% électriques.

D'autre part, chaque parking de la concession du 29/12/1986 dispose désormais de deux places de stationnement pour les véhicules électriques, des bornes de recharge étant proposées aux usagers gratuitement.



Les installations de péage du parking **Carnot** ont été renouvelées dans le courant du 1^{er} trimestre tout comme le poste de contrôle qui a été modernisé améliorant très nettement les conditions de travail du personnel ainsi que l'accueil aux usagers.

Certains des parkings ont 35 ans d'âge et afin d'optimiser le fonctionnement, notamment électrique de nos installations, la SOCOTEC a réalisé un audit. Les aménagements et modernisations de certaines installations ont été effectués durant l'année 2013 et se sont terminés en 2014.

Des panneaux de télé jalonnement dynamique ont été installés en entrée de ville. Ils indiquent les 4 parkings les plus proches et le nombre de places disponibles.

► **La sécurité** dans les parcs de stationnement se maintient à un niveau satisfaisant. Les systèmes vidéo avec stockage numérique permettent d'améliorer la surveillance. Les personnes sans abri ne pénètrent pas dans les parcs, ce dont les usagers sont satisfaits d'autant que, par ailleurs, les parcs sont maintenus dans un bon état de propreté.

Suite à l'agression très violente du 12 avril 2011 envers les personnels en poste au parking Bellegarde, les adolescents responsables ont été condamnés par le tribunal pour enfants le 27 mars 2012.

Un agent de sécurité assure désormais la quiétude des usagers (réduction de certains trafics, expulsion des adolescents chahutant dans le parking, diminution des dégradations des installations de sécurité) durant les périodes scolaires de 7h45 à 15h00 et de 7h45 à 14h00 le mercredi.

En date du 17/09/2013, un vol à main armée a eu lieu dans nos locaux malgré les normes de sécurité en vigueur.

Suite à cet incident, la Direction a souhaité renforcer la sécurité des biens et des personnes.

Un audit a été réalisé et les préconisations sont en cours.

Néanmoins la sécurité dans les parcs de stationnement se maintient à un niveau satisfaisant.

Des nouveaux systèmes vidéo avec stockage numérique permettent d'améliorer la surveillance.

Les personnes sans abri ne pénètrent pas dans les parcs, ce dont les usagers sont satisfaits d'autant que, par ailleurs, les parcs sont maintenus dans un bon état de propreté.

► **Sur la voie publique**, en dépit d'une forte implication des agents « ASVP », le respect du stationnement reste insatisfaisant.

Les recettes collectées sont passées de 3 849 236 € en 2013 à 3 632 278 euros en 2014

Il est à souhaiter que la motivation permette de maintenir cette amélioration sensible du niveau de la surveillance.

Le nombre de contraventions dressées s'est élevé à 94 155 en 2014 contre 104 546 en 2013.

Statistiquement, cela correspond à :

- 28 contraventions par agent et par jour
- ou encore 381 contraventions par jour
- ou encore 28 contraventions par place et par an

Il faut rappeler que depuis 1993, les agents chargés de la surveillance, peuvent sanctionner toutes les infractions relatives au stationnement, qu'il soit payant ou non. Cela doit contribuer à améliorer les conditions de stationnement et de circulation dans la ville.

L'intérêt de la S.E.M.E.P.A. qui a fait en sorte de rendre les parcs plus attrayants, et l'intérêt général qui voudrait que l'on circule plus facilement et qu'il y ait sur la voirie une plus forte rotation des véhicules, sont concomitants.

La mise en place des 198 horodateurs PARKEON-STRADA a permis grâce notamment à un entretien préventif de nos équipes de maintenance un taux de service proche de 100%, réduisant ainsi de façon très sensible les contestations des usagers.

En dépit d'une progression du paiement par carte bancaire, 63.33 % des transactions sont réglées en espèces.

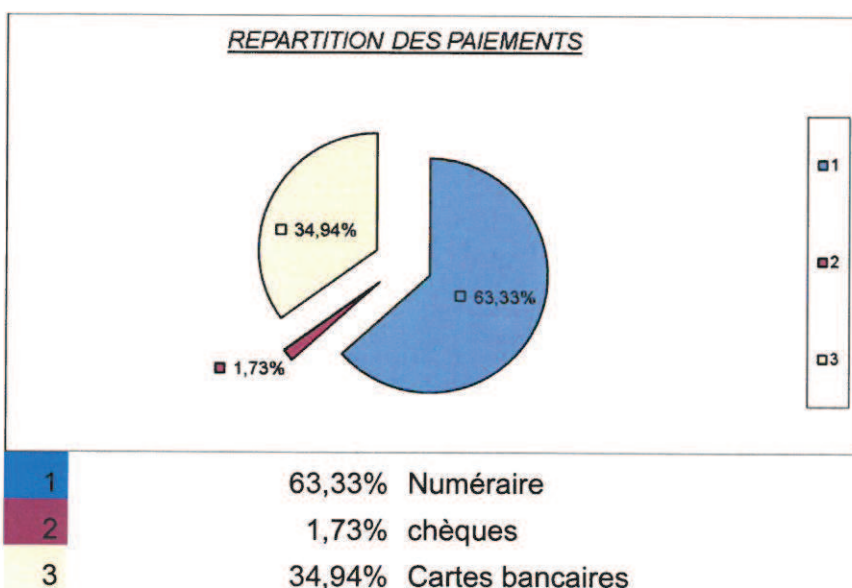

Répartition des transactions par montant et par temps année 2014								
Par montant payé					Par temps de stationnement payé			
≤ 0,50€	≤ 1,00€	≤ 1,50€	≤ 2,50€	≥ 2,50€	0h50	1h50	5h00	10h00
26489	27828	12724	38778	37013	46539	49222	43141	3927
18,50%	19,80%	19,50%	27,50%	27,10%	32,60%	34,50%	30,20%	2,70%

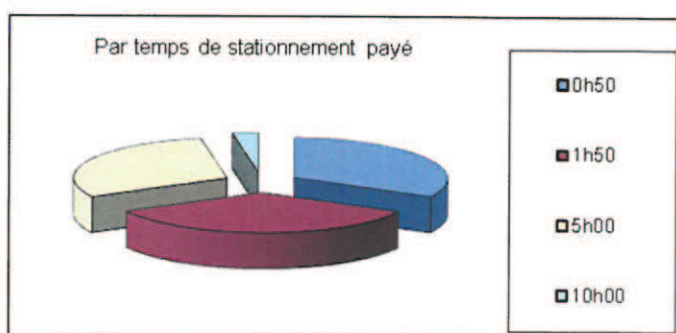
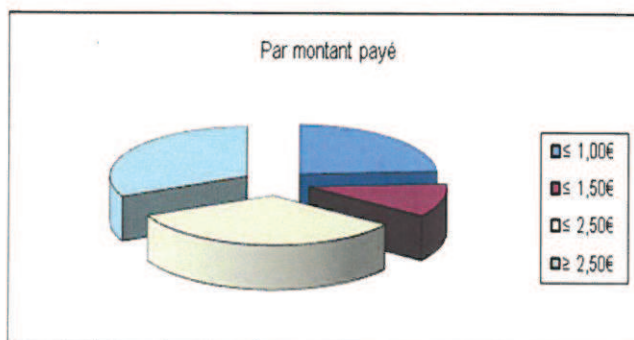

Depuis que les parcs de stationnement sont équipés de caisses automatiques, il n'y a plus qu'un minimum d'encaissements manuels lié à des petits incidents de fonctionnement tels que, pertes de tickets ou tickets démagnétisés.

Grâce à ce dispositif, seul le caissier central manipule, désormais, des espèces (contre 35 personnes auparavant).

Les machines délivrent des justificatifs de collecte et les agents affectés à la collecte ne font que retirer les tirelires verrouillées qui sont remises, pour comptage, au caissier central. Une double procédure de contrôle a été mise en place.

Messieurs les Commissaires aux Comptes ont eu l'occasion d'en vérifier le fonctionnement. La caisse est informatisée et permet de nouvelles procédures de contrôle telles que la confrontation entre la billetterie et les montants enregistrés.

En ce qui concerne la qualité du service, il faut noter que les usagers des parcs de stationnement peuvent bénéficier :

- ✓ De tarifs horaires pour les stationnements de courte durée.
- ✓ D'abonnements permanents pour les stationnements de longue durée.
- ✓ D'abonnements de nuit pour les habitants du centre ville.
- ✓ De tarifications horaires de nuit, très adaptées, de 1€ à 1.50€ la première heure (selon les parkings) les 5 heures suivantes pour 1€ supplémentaire, les 7 heures suivantes pour 1€.
- ✓ D'un système de « chèques commerçants » par lequel ceux-ci peuvent rembourser à leurs clients, tout ou partie de leur stationnement en centre ville.

En ce qui concerne les usagers de la voie publique :

- un tarif « résidant » est à la disposition des habitants du centre ville, se traduisant par une réduction de 50 % sur le tarif normal
- les véhicules propres bénéficient d'une réduction de 50% sur le tarif normal
- la gratuité de stationnement en voirie est accordée aux véhicules électriques.
- une franchise a été instaurée sur certains secteurs qui donnent droit à une gratuité du stationnement pouvant varier de 30 minutes à 1 heure 30 minutes selon les zones.

Dans les parcs de stationnement, les usagers peuvent régler leur stationnement au moyen de caisses automatiques, qui acceptent les paiements en pièces de monnaie, en billets de 5, 10, 20 euros et par carte bancaire.

Le paiement par chèque est également accepté.

La mise en place d'une carte de fidélité a été effective en septembre 2010, pour permettre un accès facile dans tous les parcs de stationnement, sans passer par la caisse. A ce jour, 82 cartes de fidélité ont été attribuées.

Les parcs Bellegarde, Cardeurs, Carnot, Pasteur, Mignet et Mejanes sont ouverts 24h/24 h et 365 jours par an au stationnement horaire et tous les parcs restent accessibles 24h/24 h pour les abonnés.

Tous les parcs ont été soumis au contrôle de la Commission Communale de Sécurité qui a émis un avis favorable pour chacun d'entre eux.

L'ensemble des installations des parcs de stationnement de la Ville d'Aix fait l'objet de contrôles annuels par des organismes agréés qui en établissent les rapports portant sur les installations électriques et quinquennaux pour les ascenseurs.

Cette année, il a été procédé au contrôle de l'ensemble des colonnes sèches, conformément à la nouvelle législation en vigueur.

Par ailleurs, des contrats de maintenance ont été souscrits pour tous les parcs, en ce qui concerne le matériel de péage : entrée-sortie caisse automatique et système central, le système de détection d'incendie, le système de détection des gaz (NO et CO), les systèmes de lutte contre l'incendie, les groupes électrogènes, les ascenseurs, les portes automatiques, le système de relevage des eaux de ruissellement et eaux usées, la climatisation, la suppression des postes de contrôle, le système Central Parc et la vidéosurveillance.

La propreté des parcs de stationnement est assurée par une société de nettoyage qui intervient chaque jour dès 4 heures du matin.

Enfin, l'accès aux parkings étant strictement réservé aux usagers, les équipements sont dotés de contrôles vidéo qui permettent d'éviter que d'autres personnes n'y pénètrent, en particulier les personnes sans abri ne sont pas autorisées à accéder aux parcs de stationnement.

Le résultat de l'exercice de la concession est un bénéfice de **858 988 €** après impôt sur les sociétés.

~~~~~

**BILAN ACTIF 2014**

| n°page |                                                 | Brut               | Amt / prov        | Net                | net N - 1          |
|--------|-------------------------------------------------|--------------------|-------------------|--------------------|--------------------|
| 24     | <b>IMMOBILISATIONS</b>                          |                    |                   |                    |                    |
|        | Immobilisations propres                         | 9 570 610          | 2 315 375         | 7 255 235          | 7 476 149          |
|        | <i>Immobilisations incorporelles</i>            | 247 385            | 213 404           | 33 981             | 32 240             |
|        | <i>Immobilisations corporelles</i>              | 9 323 225          | 2 101 971         | 7 221 254          | 7 443 909          |
|        | - Terrain                                       | 1 236 336          | 0                 | 1 236 336          | 1 236 336          |
|        | - Construction                                  | 7 140 099          | 1 408 305         | 5 731 795          | 5 920 917          |
|        | - Installation générale des locaux              | 513 128            | 292 595           | 220 533            | 247 746            |
|        | - Matériel de transport                         | 83 472             | 83 472            | 0                  | 3 776              |
|        | - Matériel de bureau et informatique            | 147 756            | 136 530           | 11 226             | 10 973             |
|        | - Mobilier de bureau                            | 202 433            | 181 069           | 21 364             | 24 162             |
| 57     | Immobilisations mises en concession             | 80 241 456         | 9 881 536         | 70 359 921         | 69 934 356         |
|        | <i>Par le concédant</i>                         | 22 805 150         |                   | 22 805 150         | 22 805 150         |
|        | - à titre gratuit                               | 4 421 022          |                   | 4 421 022          | 4 421 022          |
|        | - à titre onéreux                               | 18 384 128         |                   | 18 384 128         | 18 384 128         |
|        | <i>Par le concessionnaire</i>                   | 57 436 307         | 9 881 536         | 47 554 771         | 47 129 206         |
|        | - équipements des parcs                         | 18 292 025         | 9 881 536         | 8 410 489          | 8 301 845          |
|        | - parking construction                          | 39 144 282         |                   | 39 144 282         | 38 827 361         |
|        | Immobilisations en cours                        | 0                  |                   | 0                  | 121 312            |
| 53-57  | Immobilisations financières                     | 749 349            |                   | 749 349            | 727 475            |
|        | - Participations UES                            | 343 816            |                   | 343 816            | 343 816            |
|        | - autres participations                         | 153 000            |                   | 153 000            | 135 000            |
|        | - prêts participation construction              | 246 495            |                   | 246 495            | 243 472            |
|        | - dépôts et cautionnements versés               | 6 038              |                   | 6 038              | 5 188              |
|        | <b>STOCKS et OPERATIONS POUR COMPTE</b>         |                    |                   |                    |                    |
| 3      | Stocks sur opérations en propre                 |                    |                   |                    |                    |
|        | - opérations détaillées pages suivantes         | 7 169 043          |                   | 7 169 043          | 7 965 306          |
|        | Stocks d'en-cours de prestations                | 28 885 508         | 466 738           | 28 418 770         | 28 673 207         |
| 4      | - sur concessions                               | 27 942 771         | 255 046           | 27 687 725         | 27 877 302         |
| 5      | - sur mandats                                   | 942 737            | 211 692           | 731 045            | 795 905            |
|        | Opérations pour compte Concessions              | -25 661 725        |                   | -25 661 725        | -25 072 194        |
| 6      | - opérations détaillées pages suivantes         | -25 661 725        |                   | -25 661 725        | -25 072 194        |
|        | Opérations pour compte Mandats                  | 504 750            |                   | 504 750            | 60 247             |
| 7      | - opérations détaillées pages suivantes         | 504 750            |                   | 504 750            | 60 247             |
|        | <b>VALEURS REALISABLES</b>                      |                    |                   |                    |                    |
| 53-57  | Créances d'exploitation                         | 4 572 063          | 21 012            | 4 551 051          | 9 588 792          |
|        | - Fournisseurs débiteurs et comptes rattachés   | 2 259 467          |                   | 2 259 467          | 2 355 380          |
|        | - Clients, clients factures à établir           | 1 281 095          | 21 012            | 1 260 084          | 4 280 542          |
|        | - Personnel et Organismes sociaux               | 0                  |                   | 0                  | 0                  |
|        | - Etat Impôt société CICE                       | 61 000             |                   | 61 000             | 41 539             |
|        | - Etat T.V.A. + T.V.A. en attente               | 671 707            |                   | 671 707            | 2 704 006          |
|        | - Etat produits à recevoir                      | 0                  |                   | 0                  | 17 001             |
|        | - Groupement UES                                | 298 793            |                   | 298 793            |                    |
|        | - Débiteurs divers                              | 0                  |                   | 0                  | 190 324            |
|        | <b>VALEURS DISPONIBLES</b>                      |                    |                   |                    |                    |
|        | Valeurs mobilières de placement                 | 58 343 404         | 0                 | 58 343 404         | 71 119 162         |
|        | - Certificats de dépôts et billet de trésorerie | 26 447 806         |                   | 26 447 806         | 29 746 615         |
|        | - Valeurs mobilières de placement               | 525 469            |                   | 525 469            | 525 469            |
|        | - Sicav / Obligations / Livret d'Epargne        | 31 370 130         |                   | 31 370 130         | 40 847 078         |
|        | Disponibilités                                  | 8 295 903          | 0                 | 8 295 903          | 928 586            |
|        | - Comptes courants                              | 7 631 402          |                   | 7 631 402          | 379 800            |
|        | - Intérêts à recevoir                           | 532 074            |                   | 532 074            | 457 827            |
|        | - Caisses                                       | 132 427            |                   | 132 427            | 90 960             |
|        | <b>CHARGES CONSTATEES D'AVANCE</b>              | 8 425              |                   | 8 425              | 7 546              |
|        | <b>TOTAL BILAN ACTIF</b>                        | <b>172 678 785</b> | <b>12 684 661</b> | <b>159 994 125</b> | <b>171 529 945</b> |

## BILAN PASSIF 2014

| n°page |                                                                   | N                  | N - 1              |
|--------|-------------------------------------------------------------------|--------------------|--------------------|
|        | <b>CAPITAUX PROPRES ET RESERVES</b>                               |                    |                    |
|        | Capital                                                           | 5 025 000          | 5 025 000          |
|        | Réserves                                                          | 772 149            | 772 149            |
|        | - Réserve légale                                                  | 502 500            | 502 500            |
|        | - Autres réserves                                                 | 269 649            | 269 649            |
|        | Report à nouveau                                                  | 20 783 529         | 18 555 364         |
|        | Résultat de l'exercice                                            | 2 390 841          | 2 228 165          |
|        | - Résultat aménagement                                            | 1 532 557          | 1 035 118          |
|        | - Résultat stationnement                                          | 858 284            | 1 193 047          |
|        | Provisions règlementées                                           | 94 580             | 94 580             |
| 54-58  | <b>PROVISIONS POUR RISQUES ET CHARGES</b>                         |                    |                    |
|        | Provisions sur immobilisations en concession                      | 39 627 035         | 37 634 622         |
|        | <i>Droits en nature du concédant</i>                              | 7 334 392          | 7 259 336          |
|        | - participations financières                                      | 2 058 062          | 2 058 062          |
|        | - contre-valeur des biens concédés à titre gratuit                | 4 421 022          | 4 421 022          |
|        | - provision p/renouvellement des immobilisations sorties          | 855 309            | 780 253            |
|        | <i>Amortissements de caducité</i>                                 | 30 825 421         | 28 833 008         |
|        | - sur parcmètres à titre onéreux                                  | 7 180              | 7 180              |
|        | - sur redevance fixe de mise à disposition                        | 12 354 957         | 12 177 179         |
|        | - sur immobilisations mises par le concessionnaire                | 18 463 285         | 16 648 650         |
|        | <i>Provisions pour renouvellement des immobilisations actives</i> | 1 467 222          | 1 542 278          |
| 56-60  | Provisions pour risques et charges d'exploitation                 | 4 786 312          | 3 859 761          |
| 54-58  | <b>DETTES FINANCIERES</b>                                         |                    |                    |
| 23     | Emprunts                                                          | 33 772 743         | 45 120 668         |
|        | - Emprunts court terme                                            | 444 752            | 10 907 522         |
|        | - Emprunts long terme                                             | 32 244 673         | 33 766 428         |
|        | - Intérêts courus sur emprunts                                    | 1 083 318          | 446 718            |
|        | Dettes financières diverses                                       | 4 127 211          | 5 756 610          |
|        | - BNP ligne de trésorerie                                         | 1 301 937          | 1 302 408          |
|        | - Caisse Epargne ligne de trésorerie                              | 2 707 533          | 2 861 031          |
|        | - Groupement UES et Filiale                                       | 102 180            | 1 575 062          |
|        | - dépôts et cautionnements reçus                                  | 15 560             | 18 109             |
|        | <b>OPERATIONS POUR COMPTE</b>                                     |                    |                    |
| 8      | Opérations pour compte Mandats                                    |                    |                    |
|        | - opérations détaillées pages suivantes                           | 2 486 381          | 2 990 627          |
| 54-58  | <b>DETTES D'EXPLOITATION</b>                                      |                    |                    |
|        | Avances et acomptes                                               | 37 920 762         | 36 460 102         |
|        | - sur rémunération des concessions                                | 33 824 712         | 33 707 317         |
|        | - sur rémunération des mandats                                    | 772 755            | 770 953            |
|        | - clients créditeurs                                              | 3 238 852          | 1 897 389          |
|        | - créditeurs divers                                               | 84 443             | 84 443             |
|        | Fournisseurs                                                      | 3 332 865          | 7 638 999          |
|        | - fournisseurs d'exploitation                                     | 3 228 371          | 7 632 370          |
|        | - fournisseurs d'immobilisations                                  | 104 494            | 6 629              |
|        | Dettes fiscales et sociales                                       | 2 809 276          | 3 208 023          |
|        | - dettes provisionnées personnel                                  | 1 205 963          | 1 491 201          |
|        | - charges à payer organismes sociaux                              | 716 368            | 733 812            |
|        | - Etat Impôt société                                              | 464 050            | 464 745            |
|        | - Etat TVA                                                        | 267 575            | 419 357            |
|        | - Etat charges à payer                                            | 155 320            | 98 908             |
|        | <b>PRODUITS CONSTATES D'AVANCE</b>                                | 2 065 440          | 2 185 275          |
|        | <b>TOTAL BILAN PASSIF</b>                                         | <b>159 994 125</b> | <b>171 529 945</b> |

## COMPTE DE RESULTAT GLOBAL 2014

|                                                             | EXERCICE<br>2014  | EXERCICE<br>2013  | écart             |                |
|-------------------------------------------------------------|-------------------|-------------------|-------------------|----------------|
|                                                             |                   |                   | en €              | en %           |
| <b>PRODUITS D'EXPLOITATION</b>                              |                   |                   |                   |                |
| Production vendue biens et services                         | 20 980 705        | 22 195 949        | -1 215 244        | -5,5%          |
| <i>Chiffre d'affaires net</i>                               | <b>20 980 705</b> | <b>22 195 949</b> | <b>-1 215 244</b> | <b>-5,5%</b>   |
| Production stockée - Recettes concessions                   | 0                 | 0                 | 0                 | ns             |
| Production stockée - Services                               | 1 211 065         | 1 751 288         | -540 223          | -30,8%         |
| Autres produits de gestion                                  | 64 740            | 16 384            | 48 356            | 295,1%         |
| Reprise / amort. & provisions                               | 329 031           | 1 157 360         | -828 330          | -71,6%         |
| Transfert de charges                                        | 552 762           | 392 321           | 160 441           | 40,9%          |
| <b>Total des produits d'exploitation (1)</b>                | <b>23 138 302</b> | <b>25 513 302</b> | <b>-2 375 000</b> | <b>-9,3%</b>   |
| <b>CHARGES D'EXPLOITATION</b>                               |                   |                   |                   |                |
| Achats et var. de stock immeubles et terrains               | 861 289           | 5 358 939         | -4 497 650        | -83,9%         |
| Variation de stock d' en-cours                              | 1 479 444         | 1 559 932         | -80 488           | -5,2%          |
| Autres achats et charges externes                           | 4 496 760         | 4 181 330         | 315 431           | 7,5%           |
| Impôts, taxes et versements assimilés                       | 809 283           | 737 515           | 71 768            | 9,7%           |
| Mise à disposition du personnel                             | 1 877 763         | 2 196 059         | -318 296          | -14,5%         |
| Salaires et traitements                                     | 2 502 915         | 2 805 044         | -302 130          | -10,8%         |
| Charges sociales                                            | 1 430 761         | 1 405 753         | 25 008            | 1,8%           |
| Autres charges dont charges de concession                   | 2 186 700         | 2 328 639         | -141 939          | -6,1%          |
| Dotations aux amortissements                                | 1 579 572         | 1 506 621         | 72 951            | 4,8%           |
| Dotations aux provisions pour risques et charges            | 255 195           | 90 624            | 164 572           | 181,6%         |
| <b>Total des charges d'exploitation (2)</b>                 | <b>17 479 684</b> | <b>22 170 458</b> | <b>-4 690 774</b> | <b>-21,2%</b>  |
| <b>3. RESULTAT D'EXPLOITATION (1 - 2)</b>                   | <b>5 658 619</b>  | <b>3 342 844</b>  | <b>2 315 774</b>  | <b>69,3%</b>   |
| 4 PRODUITS FINANCIERS                                       | 1 433 040         | 1 578 138         | -145 098          | -9,2%          |
| 5 CHARGES FINANCIERES                                       | 1 905 841         | 1 353 098         | 552 743           | 40,9%          |
| <b>6. RESULTAT FINANCIER (4 - 5)</b>                        | <b>-472 801</b>   | <b>225 040</b>    | <b>-697 841</b>   | <b>-310,1%</b> |
| <b>7. RESULTAT COURANT AVANT IMPOT (3 + 6)</b>              | <b>5 185 817</b>  | <b>3 567 884</b>  | <b>1 617 933</b>  | <b>45,3%</b>   |
| 8 Produits exceptionnels sur opérations de gestion          | 6 260             | 62 692            | -56 432           | -90,0%         |
| Produits exceptionnels sur opérations en capital            | 11 282            | 34 903            | -23 621           | -67,7%         |
| Produits exceptionnels sur transferts de charges            | 0                 | 0                 | 0                 | ns             |
| 9 Charges exceptionnelles sur opérations de gestion         | 6 285             | 79 481            | -73 196           | -92,1%         |
| Charges exceptionnelles sur opérations en capital           | 24 214            | 28 291            | -4 076            | -14,4%         |
| Charges exceptionnelles sur dotations provisions            | 990 867           | 0                 | 990 867           | ns             |
| <b>10. RESULTAT EXCEPTIONNEL (8 - 9)</b>                    | <b>-1 003 825</b> | <b>-10 177</b>    | <b>-993 648</b>   | <b>9763,7%</b> |
| 11 Participation des salariés aux résultats de l'entreprise | 175 268           | 215 728           | -40 460           | -18,8%         |
| 12 Impôts sur les bénéfices                                 | 1 615 884         | 1 113 814         | 502 070           | 45,1%          |
| <b>TOTAL DES PRODUITS (1 + 4 + 8)</b>                       | <b>24 588 884</b> | <b>27 189 035</b> | <b>-2 600 151</b> | <b>-9,6%</b>   |
| <b>TOTAL DES CHARGES (2 + 5 + 9 + 11 + 12)</b>              | <b>22 198 043</b> | <b>24 960 870</b> | <b>-2 762 827</b> | <b>-11,1%</b>  |
| <b>RESULTAT</b>                                             | <b>2 390 841</b>  | <b>2 228 165</b>  | <b>162 676</b>    | <b>6,7%</b>    |

| ACTIVITE STATIONNEMENT                                      |                                         | EXERCICE          | EXERCICE          | écart           |               |
|-------------------------------------------------------------|-----------------------------------------|-------------------|-------------------|-----------------|---------------|
|                                                             |                                         | 2014              | 2013              | en €            | en %          |
| <b>PRODUITS D'EXPLOITATION</b>                              |                                         |                   |                   |                 |               |
| Rémunération voirie                                         |                                         | 1 854 032         | 1 965 086         | -111 054        | -5,7%         |
| Recettes parcs                                              |                                         | 13 703 415        | 13 181 495        | 521 920         | 4,0%          |
| Amodiations et redevances                                   |                                         | 157 300           | 154 645           | 2 655           | 1,7%          |
| Loyers                                                      |                                         | 127 281           | 128 354           | -1 073          | -0,8%         |
| Emplacements publicitaires                                  |                                         | 165 821           | 162 884           | 2 937           | 1,8%          |
|                                                             | <i>Chiffre d'affaires net</i>           | <b>16 007 850</b> | <b>15 592 464</b> | <b>415 386</b>  | <b>2,7%</b>   |
| Subventions d'exploitations                                 |                                         | 0                 | 0                 | 0               |               |
| Autres produits de gestion                                  |                                         | 5 538             | 5 359             | 179             | 3,3%          |
| Reprises sur amortissements & provisions                    |                                         | 58 935            | 7 261             | 51 673          | 711,6%        |
| Transferts de charges                                       |                                         | 105 516           | 54 266            | 51 250          | 94,4%         |
|                                                             | <b>1. Total produits d'exploitation</b> | <b>16 177 839</b> | <b>15 659 350</b> | <b>518 488</b>  | <b>3,3%</b>   |
| <b>CHARGES D'EXPLOITATION</b>                               |                                         |                   |                   |                 |               |
| Autres achats et charges externes                           |                                         | 4 027 656         | 3 731 867         | 295 789         | 7,9%          |
| Impôts, taxes et versements assimilés                       |                                         | 703 358           | 604 549           | 98 809          | 16,3%         |
| Mise à disposition du personnel                             |                                         | 997 091           | 853 040           | 144 051         | 16,9%         |
| Salaires et traitements                                     |                                         | 2 239 840         | 2 510 734         | -270 894        | -10,8%        |
| Charges sociales                                            |                                         | 1 302 401         | 1 237 139         | 65 262          | 5,3%          |
| Charges spécifiques de concession :                         |                                         |                   |                   |                 |               |
| - Redevance fixe                                            |                                         | 184 209           | 184 209           | 0               | 0,0%          |
| - Amortissement s/redevance fixe de mise à disposition      |                                         | 177 778           | 177 778           | 0               | 0,0%          |
| - Amortissement de caducité                                 |                                         | 1 814 635         | 1 757 908         | 56 728          | 3,2%          |
| - Provisions pour renouvellement                            |                                         | 0                 | 114 765           | -114 765        | -100,0%       |
| Dotation aux amortissements sur immobilisations             |                                         | 1 462 500         | 1 371 833         | 90 668          | 6,6%          |
| Dotation aux provisions pour risques et charges             |                                         | 22 935            | 90 624            | -67 688         | -74,7%        |
| Autres charges                                              |                                         | 7                 | 60                | -53             | -88,5%        |
|                                                             | <b>2. Total charges d'exploitation</b>  | <b>12 932 411</b> | <b>12 634 506</b> | <b>297 906</b>  | <b>2,4%</b>   |
| <b>3. RESULTAT D'EXPLOITATION (1 - 2)</b>                   |                                         | <b>3 245 427</b>  | <b>3 024 845</b>  | <b>220 583</b>  | <b>7,3%</b>   |
| 4 PRODUITS FINANCIERS                                       |                                         | 137 282           | 191 970           | -54 688         | -28,5%        |
| 5 CHARGES FINANCIERES                                       |                                         | 1 905 841         | 1 353 098         | 552 743         | 40,9%         |
| <b>6. RESULTAT FINANCIER (4 - 5)</b>                        |                                         | <b>-1 768 559</b> | <b>-1 161 128</b> | <b>-607 431</b> | <b>52,3%</b>  |
| <b>7. RESULTAT COURANT AVANT IMPOT (3 + 6)</b>              |                                         | <b>1 476 868</b>  | <b>1 863 717</b>  | <b>-386 848</b> | <b>-20,8%</b> |
| 8 Produits exceptionnels sur opérations de gestion          |                                         | 1 260             | 52 035            | -50 775         | -97,6%        |
| Produits exceptionnels sur opérations en capital            |                                         | 782               | 24 374            | -23 592         | -96,8%        |
| Produits exceptionnels sur transferts de charges            |                                         | 0                 | 0                 | 0               | ns            |
| 9 Charges exceptionnelles sur opérations de gestion         |                                         | 1 000             | 77 144            | -76 144         | -98,7%        |
| Charges exceptionnelles sur opérations en capital           |                                         | 24 214            | 18 972            | 5 243           | 27,6%         |
| Charges exceptionnelles sur dotations provisions            |                                         | 115 867           | 0                 | 115 867         | ns            |
| <b>10. RESULTAT EXCEPTIONNEL (8 - 9)</b>                    |                                         | <b>-139 040</b>   | <b>-19 707</b>    | <b>-119 333</b> | <b>605,5%</b> |
| 11 Participation des salariés aux résultats de l'entreprise |                                         | 72 802            | 83 284            | -10 482         | -12,6%        |
| 12 Impôts sur les bénéfices                                 |                                         | 406 743           | 567 679           | -160 936        | -28,3%        |
| <b>TOTAL DES PRODUITS (1 + 4 + 8)</b>                       |                                         | <b>16 317 162</b> | <b>15 927 729</b> | <b>389 433</b>  | <b>2,4%</b>   |
| <b>TOTAL DES CHARGES (2 + 5 + 9 + 11 + 12)</b>              |                                         | <b>15 458 879</b> | <b>14 734 682</b> | <b>724 196</b>  | <b>4,9%</b>   |
| <b>RESULTAT</b>                                             |                                         | <b>858 284</b>    | <b>1 193 047</b>  | <b>-334 763</b> | <b>-28,1%</b> |

**SEMEPA COMPTE DE RESULTAT 2014  
CONCESSION DU 29 DECEMBRE 1986**

|                                                        | EXERCICE<br>2014  | EXERCICE<br>2013  | écart           |                |
|--------------------------------------------------------|-------------------|-------------------|-----------------|----------------|
|                                                        |                   |                   | en €            | en %           |
| <b>PRODUITS D'EXPLOITATION</b>                         |                   |                   |                 |                |
| Rémunération voirie                                    | 1 854 032         | 1 965 086         | -111 054        | -5,7%          |
| Recettes parcs                                         | 8 126 317         | 7 995 255         | 131 061         | 1,6%           |
| Amodiations et redevances                              | 149 269           | 146 735           | 2 534           | 1,7%           |
| Loyers                                                 | 111 729           | 112 802           | -1 073          | -1,0%          |
| Emplacements publicitaires                             | 66 660            | 65 479            | 1 181           | 1,8%           |
| <b>Chiffre d'affaires net</b>                          | <b>10 308 007</b> | <b>10 285 358</b> | <b>22 649</b>   | <b>0,2%</b>    |
| Autres produits de gestion                             | 3 567             | 3 535             | 32              | 0,9%           |
| Reprises sur amortissements & provisions               | 37 950            | 4 790             | 33 160          | 692,3%         |
| Transferts de charges                                  | 98 998            | 51 434            | 47 564          | 92,5%          |
| <b>1. Total produits d'exploitation</b>                | <b>10 448 522</b> | <b>10 345 116</b> | <b>103 406</b>  | <b>1,0%</b>    |
| <b>CHARGES D'EXPLOITATION</b>                          |                   |                   |                 |                |
| Autres achats et charges externes                      | 3 570 837         | 3 086 443         | 484 395         | 15,7%          |
| Impôts, taxes et versements assimilés                  | 465 569           | 382 983           | 82 586          | 21,6%          |
| Charges de personnel                                   | 2 622 064         | 2 774 265         | -152 201        | -5,5%          |
| Charges spécifiques de concession :                    |                   | 0                 |                 |                |
| - Redevance fixe                                       | 184 209           | 184 209           | 0               | 0,0%           |
| - Amortissement s/redevance fixe de mise à disposition | 0                 | 0                 | 0               | ns             |
| - Amortissement de caducité                            | 980 856           | 926 209           | 54 647          | 5,9%           |
| - Provisions pour renouvellement                       | 0                 | 48 492            | -48 492         | -100,0%        |
| Dotation aux amortissements sur immobilisations        | 1 004 469         | 911 033           | 93 436          | 10,3%          |
| Dotation aux provisions pour risques et charges        | 20 287            | 48 785            | -28 498         | -58,4%         |
| <b>2. Total charges d'exploitation</b>                 | <b>8 848 290</b>  | <b>8 362 418</b>  | <b>485 872</b>  | <b>5,8%</b>    |
| <b>3. RESULTAT D'EXPLOITATION (1 - 2)</b>              | <b>1 600 231</b>  | <b>1 982 698</b>  | <b>-382 466</b> | <b>-19,3%</b>  |
| 4. PRODUITS FINANCIERS                                 | 92 401            | 126 630           | -34 230         | -27,0%         |
| 5. CHARGES FINANCIERES                                 | 238 121           | 309 230           | -71 109         | -23,0%         |
| <b>6. RESULTAT FINANCIER (4 - 5)</b>                   | <b>-145 720</b>   | <b>-182 599</b>   | <b>36 879</b>   | <b>-20,2%</b>  |
| <b>7. RESULTAT COURANT AVANT IMPOT (3 + 6)</b>         | <b>1 454 511</b>  | <b>1 800 099</b>  | <b>-345 587</b> | <b>-19,2%</b>  |
| <b>8. PRODUITS EXCEPTIONNELS</b>                       |                   |                   |                 |                |
| Sur opérations de gestion                              | 811               | 51 581            | -50 769         | -98,4%         |
| Sur opérations en capital                              | 0                 | 22 459            | -22 459         | -100,0%        |
| <b>9. CHARGES EXCEPTIONNELLES</b>                      |                   |                   |                 |                |
| Sur opérations de gestion                              | 691               | 37 901            | -37 210         | -98,2%         |
| Sur opérations en capital                              | 19 368            | 18 405            | 963             | 5,2%           |
| Dotation aux provisions pour risques et charges        | 114 323           |                   | 114 323         | ns             |
| <b>10. RESULTAT EXCEPTIONNEL (8 + 9)</b>               | <b>-133 570</b>   | <b>17 733</b>     | <b>-151 304</b> | <b>-853,2%</b> |
| 11. PARTICIPATION DES SALARIES AUX RESULTATS           | 53 824            | 56 993            | -3 169          | -5,6%          |
| 12. IMPOT SUR LES BENEFICES                            | 406 129           | 567 716           | -161 587        | -28,5%         |
| <b>TOTAL DES PRODUITS (1 + 4 + 8)</b>                  | <b>10 539 734</b> | <b>10 545 786</b> | <b>-6 052</b>   | <b>-0,1%</b>   |
| <b>TOTAL DES CHARGES (2 + 5 + 9 + 11 + 12)</b>         | <b>9 680 746</b>  | <b>9 352 662</b>  | <b>328 083</b>  | <b>3,5%</b>    |
| <b>RESULTAT</b>                                        | <b>858 988</b>    | <b>1 193 123</b>  | <b>-334 135</b> | <b>-28,0%</b>  |